Mensuel n°239
MAI 2010

Vivre à La Garde

Un brin de culture

Actualités

Faites connaissance...

Dossier

ELSTIR

Magazine

Fête du jeu

Sommaire

Pages 4 à 10 ACTUALITÉS

CADRE DE VIE
Les bons côtés d'être à côté !

JEUNESSE
Le temps d'une journée,
prenez un instant pour jouer

CULTURE
La Galerie s'impose dans
le paysage artistique varois

SÉCURITÉ
Sur la route, soyons vigilants

Pages 11 à 14 DOSSIER

La Passerelle de l'art

Pages 15 à 20 MAGAZINE

LA GARDE EN PERSONNE
Maman, le plus beau métier du monde

CLIPS
Grandir en jouant

SPORT
Mai Sportif... suite ! / Tous à la piscine !

ESSOR ÉCONOMIQUE
Nouveaux commerces

Page 21
ARRÊT SUR IMAGES

Page 22
EXPRESSION DES GROUPES D'ÉLUS DU CM

Page 23
SOUS LE ROCHER

Vivre à La Garde n°239 mai 2010

Directeur de la publication : **M. le maire**
Rédaction, dessins, photographies,
création graphique, mise en page :
Service Communication
tél. 04 94 08 98 00 - fax 04 94 08 99 60
www.ville-lagarde.fr
contact-mairie@ville-lagarde.fr
Impression : **Imprimerie Trulli**
Couverture : **Ines au Thouars**

édito

Jean-Louis Masson
Maire de La Garde
Vice-président du Conseil Général du Var
Vice-président de TPM
Chevalier de la Légion d'Honneur
Officier de l'Ordre National du Mérite

Sportivement votre

Le Mai Sportif est un événement fédérateur très ancien. Il nous importe donc d'honorer la tradition et d'innover autour de cette manifestation. Il est symbolique et particulièrement représentatif des valeurs de notre commune. Il mêle performance et sport convivial, compétiteurs et amateurs. C'est une immense occasion de rendre hommage à tous les bénévoles du tissu sportif gardéen. Très dévoués tout au long de l'année, leur pic d'activité a lieu durant ce mois intensif au cours duquel ils font étalage de toutes leurs compétences et disponibilités.

Nous insistons depuis plusieurs années sur l'idée de la participation du plus grand nombre. Les disciplines représentées sont élargies. L'aspect intergénérationnel de l'évènement se renforce progressivement. Il s'agit enfin d'un temps qui permet la découverte et l'échange.
Si l'on met en perspective le fait que La Garde permet depuis longtemps à ses familles et ses enfants d'aller de la maternelle à l'université, il se pourrait qu'un jour notre chère commune incarne quasi parfaitement l'idée de Juvenal "Mens sana in corpore sano"*. Au nom du conseil municipal, je vous souhaite un excellent mois de mai.

** "un esprit sain dans un corps sain"*

Jean-Louis Masson

Les bons côtés d'être à côté !

Pour saluer l'implication exemplaire des Gardéens et des associations dans le développement du "mieux vivre ensemble", le président de l'association Voisins Solidaires, Atanase Perifan, a décidé de remettre, pour la 2e année, le label européen Ville conviviale - Ville solidaire à la Ville de La Garde.

Cette récompense s'adresse à tous les Gardéens pour leur implication dans une solidarité de proximité. Les actions menées à La Garde cette année encore, ont un but d'entraide et s'étendent à tous les quartiers. Certains se réunissent en comités de quartiers et mettent en place des activités destinées aux jeunes, ou intergénérationnelles, à l'exemple du pique-nique au Thouars.
D'autres œuvrent pour les personnes âgées, repèrent les personnes fragiles afin de rompre leur isolement ou s'inquiètent de leur santé en période de canicule et de pandémie.

Ces réseaux bénévoles ont d'ailleurs largement contribué à l'obtention par la ville du label "bien vieillir vivre ensemble" le 2 février dernier. Monsieur le maire a souligné, lors de la remise du diplôme, l'importance de créer et d'entretenir des liens de proximité et d'entraide entre les Gardéens, les quartiers et les associations.

Seules 12 villes ont réussi le pari d'obtenir le label Ville conviviale - Ville solidaire 2 années consécutives.
A l'image de Bruxelles, Lisbonne, Berlin ou Dublin, La Garde l'a fait !

Des solutions pour mieux vivre ensemble

Réveiller ce qu'il y a de meilleur en chacun de nous : générosité et entraide

Le programme voisins solidaires a pour ambition de construire une cité plus humaine et plus conviviale, et montrer que chaque personne porte en elle un immense réservoir de générosité.

La Garde est depuis 2 ans ville pilote de ce programme et de ce fait, met en œuvre des actions de solidarité tout au long de l'année.

Quelques idées de gestes solidaires :

- Surveillance d'une maison en cas d'absence ou de vacances.
- Les personnes disponibles peuvent faire les courses ou récupérer les colis de celles qui se déplacent difficilement.
- Partager, prêter ou échanger des livres, journaux, cd et dvd mais encore des jouets ou des outils !
- Opter pour le covoiturage pour les enfants d'une même école.

Fête des Voisins : l'aventure humaine commence souvent tout près de chez vous !

2010 est l'année du 10e anniversaire !

A cette occasion, venez participer le vendredi 28 mai à la Fête des Voisins dans votre quartier, manifestation d'envergure nationale où la convivialité est reine. Des points de rassemblement dans tous les quartiers où voisins, amis, jeunes et moins jeunes viendront rire et se réunir autour d'un verre ou d'un buffet préparé par chacun.
C'est une longue tradition qui trouve chaque année un dynamisme accru avec une participation toujours plus active des habitants. Apprendre à connaître ses voisins est un moyen pour certains de sortir de leur isolement, pour d'autres de découvrir de nouveaux amis et pour tous de partager des valeurs humaines dans un espace d'échange.

N'hésitez plus à vous inscrire et bénéficiez ainsi du soutien logistique de la mairie. Des kits de communication seront mis à votre disposition pour que la fête de votre quartier soit un véritable succès !

La boite à idée : fiche pratique "Aller chercher un médicament"

A l'image des Parisiens du 17e, à l'origine du dispositif de la procuration de proximité (*mandater un voisin pour qu'il récupère votre recommandé à La Poste*), les Gardéens peuvent mettre en place des systèmes d'entraide tels que la récupération des médicaments en pharmacie.

Lorsqu'une personne est âgée, elle a parfois du mal à se déplacer et donc n'est pas toujours en mesure d'aller chercher elle-même ses médicaments. Vous pouvez l'aider en tant que voisin et ami. Rendez-vous à la pharmacie en vous munissant au préalable :

- de l'ordonnance ou du renouvellement,
- des papiers d'identité de la personne malade,
- de sa carte vitale et éventuellement de sa carte de mutuelle.

A votre retour et afin de tranquiliser la personne, vérifiez bien avec elle que les médicaments (*nom, nombre...*) correspondent à la prescription.

TEST...TEST...TEST*

Quel Voisin Solidaire êtes vous ?

1. *Au cours de la nuit un grand fracas se fait entendre dans la cage d'escalier :*

a- Vous enfilez votre manteau et bondissez dehors pour voir ce qu'il se passe.
b- Vous passez un coup de fil à la gendarmerie.
c- Vous entrebaillez votre porte et demandez à voix haute s'il y a un problème.

2. *En rentrant des courses, vous constatez que la porte de la voisine (une dame d'un âge avancé) est entrouverte depuis plus d'une heure. Vous frappez à sa porte mais elle ne répond pas...*

a- Vous entrez chez elle pour voir ce qu'il se passe.
b- Vous allez chercher le concierge.
c- Vous sonnez chez les voisins pour qu'ils vous accompagnent et se tiennent prêts à appeler les pompiers en cas de besoin.

3. *A l'heure du dîner votre voisin sonne chez vous et demande à voix haute à travers la porte s'il peut vous emprunter un tire-bouchon...*

a- Vous n'ouvrez pas car à cette heure-là vous êtes en pyjama et n'aimez pas être vu dans cette tenue.
b- Vous lui conseillez de descendre au bar en prétextant que le votre est cassé car vous craignez qu'il ne soit alcoolique...
c- Vous lui prêtez votre meilleur instrument et lui proposez de venir goûter le vin que vous venez de déboucher de votre côté.

REPONSES...

Max. de a : *Voisin Ours Courageux*
Vous êtes solitaire par nature mais solidaire et courageux en cas de besoin.

Max. de b : *Voisin Fourmi Respectueuse*
Vous vous montrez sérieux, rigoureux et respectueux et appréciez que les autres en fassent autant. S'il y a un problème vous considérez que ce n'est pas à vous de le régler mais aux personnes dont c'est la vocation.

Max. de c : *Voisin Abeille Expansive*
Vous êtes expansif, ouvert et conciliant. Vous pensez qu'en parlant, les choses finissent toujours par s'arranger.

**tiré du livret des voisins solidaires*

Le temps d'une journée, prenez un instant pour jouer

Samedi 5 juin, La Garde se met en fête et vous invite à une journée ludique placée sous le signe de la bonne humeur.

Des animations et des jeux auront lieu tout au long de la journée à travers la cité du Rocher pour le bonheur des pitchounes mais aussi des plus grands. Universel, le jeu est aussi une institution, créatrice de lien social et de communication entre amis, en famille, pour petits et grands. C'est une manière de représenter le monde en tant qu'expression culturelle, qui favorise les rencontres intergénérationnelles et interculturelles.

Créée en 2001 en France, la Fête du Jeu est devenue une journée nationale dont l'objectif est de faire reconnaître le jeu comme une activité essentielle pour le développement de l'enfant et de faire valoir son importance dans le patrimoine culturel. Cette journée prend de plus en plus une envergure mondiale car de nombreux pays mettent en place un “worldplayday” : on rit, on apprend, on parle et on passe beaucoup de temps ensemble.
Le but est de faire jouer un maximum de monde… dans le monde !
Jouer est un moyen de créer un lien dans un espace de liberté : se détendre tout en apprenant à respecter les règles, à perdre ou à gagner, à prendre des décisions… Les activités ludiques sont menées à bien par la solidarité et la coopération, on s'entraide et on s'amuse pour atteindre des objectifs communs. L'esprit de la Fête du jeu et de la famille est de vous faire passer une journée conviviale remplie de franche rigolade dans un tourbillon ludique !

2e édition de la Fête du jeu et de la famille : entre apprentissage et détente

Les jeux pédagogiques contribuent à l'acquisition de connaissances et de compétences, ils sont une activité essentielle pour le développement de l'enfant : nos chérubins aiment jouer et en ont besoin ! Grâce au jeu, ils intègrent des valeurs sociales de façon amusante : coopérer plutôt que s'affronter, réfléchir avant d'agir, savoir partager des ressources ou des informations.

Pendant une journée La Garde se transforme pour vous en immense terrain de jeu dans le respect des quatre règles d'or : la gratuité, le jeu pour tous quel que soit l'âge ou la culture, le jeu sous toutes ses formes (jouets, jeux de sociétés ou de plein air…) et le jeu partout. Dans les rues, les lieux publics, les jardins et la ludothèque, les services municipaux et les associations se sont associés pour vous faire jouer.

Liberté créatrice, occupation de loisir ou source de plaisir, cette fête est l'occasion de partager ensemble un moment de bonheur. Partir à l'aventure le temps d'un rallye photo ou d'un jeu de rôle, découvrir ses sens dans les jardins de la ville, se transformer en magicien sous le chapiteau d'Henri Wallon…
Le 5 juin, faites vos jeux en famille !

De nombreuses associations seront présentes et convieront petits et grands autour de diverses activités pour renforcer les relations entre les générations. Le jeu est aussi un outil d'apprentissage, de transmission de savoir et d'éducation. Tournoi de pétanque, chasse au trésor, jeux sportifs, rondes chantées, exposition de costumes, jeux de société, il y en aura pour tous les goûts !

Samedi 5 juin - petit train gratuit à travers la ville - entrée libre

Ludothèque - Salle Mussou - Marie Curie
Salle Gérard Philipe - Jardins Allende/Mas des Sénès
Mas de la Beaussière - Gymnase Jacques Troin
Stade Accusano - Quartier Romain Rolland

Les Rois du Rock

Les rois du rock réunissent cette année le meilleur de la scène locale en balayant les styles du rock au métal extrême, avec 6 groupes au programme !

En ouverture, OIL CARTEG qui naviguera sur un bon hard rock de motard, puis COLDSIGHT proposera un métal core des plus actuel, ensuite EON et son mélange de punk et de métal extrême, en transition cubique KUBRICK est de retour entre rock et néo-métal, enfin la soirée se terminera avec les MARTINS qui proposent un bon rock digne des clubs londoniens.

vendredi
28 mai
21h
salle
Gérard
Philipe
7 euros
billetterie
sur place
le soir

Depuis septembre, plus de 6000 visiteurs se sont rendus à La Galerie. 600 enfants des écoles primaires de l'aire toulonnaise ont participé aux ateliers organisés par la médiatrice culturelle dont l'une des missions est d'inviter à regarder le monde.

Poésies et rêveries avec la ménagerie silencieuse de la plasticienne musicienne Loïse Bulot.

La Gal

le paysage a

Cette saison culturelle 200 6000 visiteurs et 600 scola que, les modes d'expressi libre expression et de déc

Ne manquez pas la dernière exposition de la saison La Galerie - MC Gérard Philipe - rue Charles Sandro
La Galerie fait partie du réseau labellisé "Arts Plast

Septembre a accueilli une exposition thématique autour de la calligraphie et de la typographie contemporaine orchestrée par 4 artistes : Thierry Hamy, Vincent Geneslay, Véronique Sabard et Guy Mocquet.

Giovanna Galli, maître mosaïste a investi l'espace de La Galerie pour y recréer un univers aux influences byzantines. Les matériaux comme le marbre, le granite ou encore la pâte de verre de Venise sont sublimés dans ses créations. "*J'aime beaucoup cet espace culturel, j'y rencontre des artistes de tous horizons. C'est un réel moment d'échange et de découverte à chaque fois.*"

Lucy Allard, jeune artiste marseillaise : "*ce lieu d'exposition me plait, il est à taille humaine, chaleureux et se situe dans un lieu de passage ouvert sur l'extérieur. L'art y est accessible.*"

erie s'impose dans
rtistique varois

9/10 aura vu défiler à La Galerie, 9 artistes, plus de ires. De la photo à la peinture, de la vidéo à la mosaï- on se multiplient et se répondent dans cet espace de ouvertes artistiques, plébiscité par le public.

: Ghyslain Bertholon du 11 mai du 25 juin (voir p.13), présent au vernissage le 14 mai à 18h. - entrée libre - 04 94 08 99 19 - mardi au samedi 10h/12h et 13h/18h - jeudi 13h/18h.
iques" par le Conseil Général du Var.

Marina, 6 ans, a participé à l'atelier Pink Lady de l'artiste Caroline Avias : "*ça m'amuse beaucoup de participer à cet atelier, je découvre une artiste et son univers tout rose !*"

Sur la route, soyons vigilants

Les 2, 3 et 4 juin prochains, La Garde mènera des actions de sensibilisation à la sécurité routière. Une manifestation ludique et pratique qui s'adresse à tous, des tout-petits aux seniors.

Récompensée en 2007 par l'Echarpe d'or de la prévention routière, la Ville de La Garde poursuit sa politique locale de sécurité afin de faire baisser l'accidentologie.
Tout au long de l'année, dans les écoles, dans les quartiers, la police municipale, les partenaires associatifs et institutionnels sensibilisent le public dès le plus jeune âge.

Monsieur Haslin, adjoint à la Sécurité : "*Nous allons à la rencontre du public, par exemple, durant l'année scolaire, nous informons les plus jeunes aussi bien sur la nécessité d'être bien vus lors des trajets domicile / école que de l'usage des sièges-réhausseurs pour les enfants de moins d'1m35 et de moins de 10 ans.*
Ils sont très réceptifs aux messages de prévention. Ce sont souvent eux qui expliquent à leurs parents, les bons comportements à adopter.
Notre action est multiple et nécessaire si l'on veut une route plus sûre. C'est la mission de cette manifestation ouverte à tous".

LES TEMPS FORTS !

- Code de la route à destination des seniors, mercredi matin, salle Gérard Philipe.
- Information spécifique pour les parents, règles de sécurité et mise en place du siège-auto au stand de la prévention routière, durant les 3 jours.
- Sur le parking, vérification gratuite de l'état du véhicule, mercredi.
- Exercice d'évacuation d'un bus, mercredi après-midi.
- Exercice de désincarcération, grandeur nature avec la participation des pompiers, jeudi 15h.

Retrouvez le programme complet dans les points d'accueil municipaux et sur www.ville-lagarde.fr
Renseignements : 04 94 08 99 41

L'association de la Prévention Routière s'installe à La Garde

M. Patrick Caillet et son équipe vous accueillent du lundi au jeudi, 9h/12h et 13h30/17h, le vendredi 9h/12h. Des stages de récupération de points sont également organisés chaque mois.

2 avenue Flora Tristan
Rsd La Marjolaine, bt B - 04 94 92 98 41
www.preventionroutiere.asso.fr

"Toute une partie de l'art contemporain n'a pas d'autre objet que l'art lui-même."

Pierre Bourdieu

La passerelle de l'art

Du 15 au 29 mai prochains, La Garde accueille le 27e Rendez-vous des jeunes plasticiens. Fidèle à sa vocation de découvreur de jeunes talents, Elstir, en collaboration avec le Service Culturel, organise cette manifestation devenue incontournable !

Evénement phare du calendrier culturel, ce concours va permettre à une quarantaine de jeunes plasticiens de présenter leurs œuvres à un public conquis au fil des ans et à un jury d'experts des arts et de la culture. Parmi les tendances qui se dessinent : la photographie. L'art de l'instant, de l'immédiateté interpelle... Face à un monde qui va vite, très vite, voir trop vite ? Car au cœur de ce que chacun des artistes nous présente il y a sa démarche personnelle.

Selon Valérie Duquesne, le questionnement s'énonce, se vit, se photographie, se sculpte et se peint... Nous avons rencontré la présidente d'Elstir, qui trace pour nous les grands traits de cette nouvelle édition :

"*Tous ces jeunes artistes, chacun a obligatoirement moins de 10 ans d'expérience professionnelle, présentent des travaux avant tout témoin d'une réflexion sur notre société. Le public sera ainsi face à des questions, à chacun de nous d'y apporter ses propres réponses ou simplement se laisser submerger, interpeller par l'œuvre. Notre rôle en tant qu'association est avant tout de permettre l'éveil, la découverte et d'exciter la curiosité. Les Prix remis par le public et par les enfants sont en partie la force de ce rendez-vous : oui les galeristes, les critiques d'art seront présents, mais c'est aussi une formidable plongée, pour ceux qui le désirent, dans l'art contemporain*".

Les dossiers sont retenus sur des critères de sélection rigoureux. La démarche notamment : le travail proposé doit avoir un sens, comprenez que l'approche de l'artiste doit être expliquée et présentée : choix des matériaux utilisés, originalité de l'œuvre, démarche créative...

Les jurés s'attachent également au caractère innovant de l'œuvre et à sa force de transmission d'une pensée, d'un sentiment, d'une émotion...

Cinq prix seront décernés, les Prix Passerelle et Louise Baron décernés par Elstir, les Prix Artimôme et du Public et celui de la ville de La Garde. Lauréats et nominés seront exposés au Centre d'Art Sébastien de Saint Cyr à l'automne 2010.

Plus d'un millier de visiteurs en 2009...

Le grand public, les curieux, les amateurs, les passionnés... Ce rendez-vous attire, intrigue, enthousiasme, enseigne, fait découvrir l'art à tous. Le travail d'aujourd'hui est donc visible par les contemporains de l'artiste, loin du préjugé répandu à tort, d'un art élitiste coupé du grand public.

Autour du rendez-vous...

A l'initiative des Francas du Var, le Prix Artimômes est décerné par un Jury enfants. Des enfants au regard pertinent, attentif, aiguisé par leurs stages de découverte et de pratique des arts plastiques dans les écoles et centres de loisirs. Leurs œuvres seront également exposées !

Dans "l'accompagnement collectif" mis en place par l'Education Nationale, les collégiens gardéens présenteront un travail qu'ils ont mené cette année. Basé sur l'envie de ces jeunes, ils ont participé à des ateliers organisés par Elstir et animés par Nicolas Belloni, plasticien et Anaïs Gigon. Le résultat ? Un film d'animation imaginé, réalisé par des jeunes passionnés à venir découvrir !

La Galerie accueille Ghyslain Bertholon

Le travail de Ghyslain Bertholon s'articule entre deux pôles distincts et complémentaires. Le premier *Synchromes* est celui de l'image et de l'information offert à tous, le second, sous le nom de *Poézies*, recueille l'ensemble de ses réflexions et de son approche sensible sur ce qui constitue notre environnement social et culturel. Chez cet artiste, le langage est aussi une matière traitée au même titre que les matériaux et ses diverses références artistiques. Jeux de mots et insolence caractérise ce jeune homme pour qui l'art transfigure le réel, puise son essence de notre intimité et parle à chacun de sa vie.

Ghyslain Bertholon
11 mai au 25 juin - La Galerie
Vernissage le 14 mai à 18h,
en présence de l'artiste.

Valérie Duquesne à La Galerie.

Cédric Ponti : l'art citoyen

Cédric Ponti a 33 ans, après être passé par l'école supérieure des beaux-arts de Toulon et Marseille, le jeune homme a concouru au Rendez-vous des jeunes plasticiens. Si vous lui demandez d'où lui vient son envie de créer il vous répondra : "*la transformation, l'association, le détournement et l'action sont les moteurs qui régissent ma production*".

"Mon travail se sert de plusieurs médiums (peinture, mosaïque, sculpture, performance, installation). On peut parler de pratiques pluridisciplinaires.
Je passe d'un médium à l'autre selon mes propos. Cela me permet de ne pas m'enfermer dans une pratique unique. Je peux ainsi améliorer mes recherches grâce à ces rebondissements. Le rapport à l'enfance est fort dans tous mes travaux.
Ce côté ludique vient certainement de la spontanéité des enfants à porter un jugement. C'est bien connu, la vérité sort de leur bouche. Par le jeu, les petits créent leur propre monde imaginaire. Ils transforment la réalité et se l'accaparent.

Dans mes recherches, je fais la même chose. Au fil des ans, mon geste est devenu plus radical et manifeste. Mon travail poursuit une certaine logique.

Les premiers jets, l'ébauche, passent par de la fabrication d'images. En général, j'associe à l'image un objet. Cet objet me permet, grâce à sa couleur, sa forme, de fabriquer une image résultante. La pensée dans mon travail suit une loi de série. Le fil conducteur est presque identique pour toutes thématiques engagées (en rapport à l'actualité).

J'ai choisi, moi aussi, d'exprimer mes idées. En tant que citoyen, je décide de montrer mes jugements. Je prends ce risque sans pour autant les imposer. L'effet polémique pouvant découler de cette démarche ne me gêne en rien. L'échange engendré avec le spectateur est quoi qu'il en soit intéressant et recherché. Il me permet souvent d'évoluer. Mes propositions sont en lien direct avec la réalité. Sans cette base, mon travail n'aurait pas de raison d'exister".

Rendez-vous des jeunes plasticiens, salle Gérard Philipe, du 15 au 29 mai. Vernissage le 14 mai à 19h. www.elstir.fr service culturel : 04 94 08 99 19

L'affiche de l'édition 2010 d'Elstir est un détail d'une de ses œuvres présentée : Crashed Head, nominé en 2007 (ci-contre).

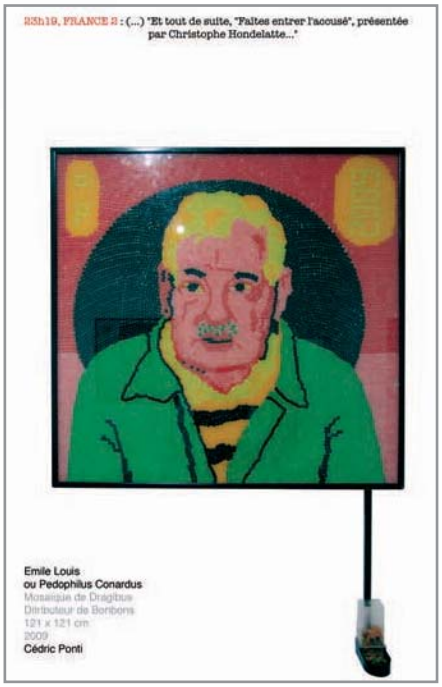

Maman, le plus beau métier du monde

A l'occasion de la fête des mères dimanche 30 mai, nous avons rencontré Marie France Hoffmann, grand-mère comblée qui nous parle avec tendresse de sa famille à laquelle elle consacre sa vie et de la fierté de voir sa fille, Pascale nommée à l'Agence de la biomédecine.

17 février 2010, cette date restera gravée à jamais dans le cœur de Marie-France Hoffmann. Le journal officiel de la République française annonce par arrêté du 9 février, la nomination des membres de la commission nationale du dispositif de vigilance relatif à l'assistance médicale à la procréation pour 4 ans renouvelables. En qualité de personnalités choisies en raison de leurs compétences dans le domaine du prélèvement de gamètes, de tissus germinaux, du transfert d'embryons : Mme Pascale Hoffmann-Cucuz.
Pour sa maman, Pascale est avant tout une femme sensible et humaine : "*Je suis très fière du parcours de mes 3 enfants, Véronique, William et Pascale. Ils mènent tous les 3 de brillantes carrières professionnelles et pour une mère c'est une grande satisfaction. Pascale est depuis toujours très proche des gens. Elle consacre sa vie à aider, soutenir et accompagner, les femmes dans leur désir d'être mère*".

Gynécologue, elle rejoint l'agence de la biomédecine

Que de chemin parcouru pour cette Gardéenne qui se souvient de sa scolarité et de ses journées à rejoindre à pieds avec ses amis, les plages du Pradet : "*j'ai adoré l'école ! Je garde de très bons souvenirs de tous mes professeurs. La Garde résonne en moi comme le petit paradis où j'ai grandi et où mes parents vivent encore. Même si j'exerce mon métier de gynécologue depuis 15 ans au CHU de Grenoble, La Garde est ma maison*".
Docteur en médecine, Pascale s'est spécialisée dans l'assistance médicale à la procréation et cette nouvelle mission au sein de l'Agence de la biomédecine* l'a ravie : "*c'est beaucoup de travail de siéger à cette commission mais je suis contente car cela touche à l'éthique, à l'humain, des valeurs auxquelles je suis attachée*".

Un moment de complicité entre frère et sœurs. Véronique, William et Pascale.

* L'agence de la biomédecine est un établissement public national de l'État créé par la loi de bioéthique de 2004. Elle exerce ses missions dans les domaines du prélèvement et de la greffe d'organes, de tissus et de cellules, ainsi que dans les domaines de la procréation, de l'embryologie et de la génétique humaines.

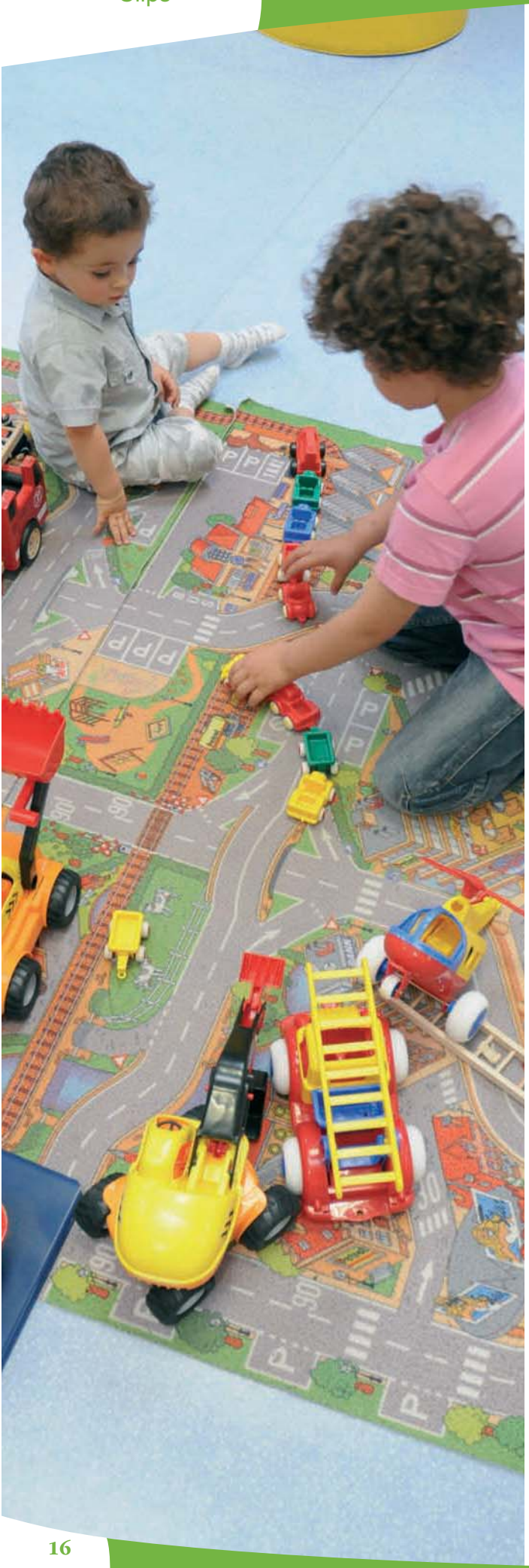

Grandir

Le 5 juin prochain aura lieu la Fête du Jeu et de la Famille. La Garde à hauteur d'enfant jouera en famille. A travers toute la cité du Rocher vous pourrez apprendre combien le jeu fait grandir, gagner en autonomie et stimule l'imaginaire de votre enfant !

Jouer n'est pas un simple passe-temps. Le bébé puis l'enfant vont ainsi appréhender le monde, le comprendre et y trouver leur place. Le jeu est intimement lié au développement psychique de l'enfant. De nombreux professionnels de la petite enfance en font un sujet majeur de leurs recherches. Donald W. Winnicot*, pédiatre et psychanalyste, a démontré combien le jeu était indispensable au développement du jeune enfant : "*C'est en jouant, et seulement en jouant, que l'individu, enfant ou adulte, est capable d'être créatif et d'utiliser sa personnalité toute entière*".

**L'enfant et le monde extérieur* D.W. Winnicott, Paris, Payot, 1988.

Le jeu : un facteur de développement essentiel

Qu'il s'agisse d'une activité purement ludique (bébé qui laisse tomber sa cuillère pour jouir du bruit produit et du retour de la cuillère grâce à son entourage), de jeux symboliques où l'enfant se donne un rôle (le papa et la maman, la princesse, la maîtresse d'école...), ou de jeux de règles (jeu de dames, balle au prisonnier, troc d'images...), tous favorisent et correspondent à une phase d'apprentissage de l'enfant.

Chaque phase est essentielle à la construction de l'identité. Le jeu est un mode d'expression universel. Il précède le langage. En effet, avant même de savoir utiliser les mots, l'enfant communique ses sentiments, qu'ils soient positifs ou négatifs. Il ne faut pas oublier que le jeu n'a d'autre but que celui de procurer du plaisir à l'enfant. Or, le plaisir est le moteur de tout apprentissage réussi. De plus, le jeu est pour l'enfant un moyen efficace et naturel d'évacuer ses angoisses et de surmonter ses peurs.

Et papa, maman ?

Les parents doivent être attentifs durant le jeu, pour accompagner l'enfant sans notion de performance. Au cœur même de l'action de jouer se situe le plaisir, et ce plaisir rien de tel que de le partager. Partager un jeu, c'est rire et fonder, ancrer la complicité avec son enfant. Voir son enfant à travers le jeu c'est le découvrir autrement et faire quelques pas dans son imaginaire, quant à l'enfant, jouer avec ses parents est un moment privilégié.

en jouant

Véronique Dizier, responsable de la Ludothèque

"Cette fête veut offrir un espace convivial pour les enfants, les parents, les amis. Elle veut donner le goût de jouer ensemble, en famille, entre amis. Sans doute parce que nous avons tous été des enfants, et que l'expérience du jeu nous est aussi commune que celle de dormir, il paraît superflu de s'interroger sur l'importance du jeu et des temps de jeu. Et pourtant, si le jeu des adultes est un divertissement, celui des enfants est une nécessité. Laisser du temps pour jouer, c'est laisser du temps d'être un enfant".

Les bons réflexes pour bien choisir !

Ce jouet est-il adapté à l'âge de mon enfant ?

Lisez toujours les recommandations d'âge mentionnées sur l'emballage. De nombreux jouets sont évolutifs et s'adaptent au développement de votre enfant. Mais surtout ne brûlez pas les étapes : loin de le stimuler un jouet non adapté pourrait être source de frustrations...

Comment savoir si ce jouet est vraiment sûr ?

Le label CE présent sur l'emballage vous assure des normes de sécurité conformes !

Comment apprécier sa vocation éducative ?

Plus un jouet sollicite les 5 sens de l'enfant plus il permet à l'enfant d'appréhender le monde qui l'entoure.

La Recette du mois (pour 4 personnes)

Salade de pois chiches aux épices

- 1 bocal de pois chiches (800g)
- 1 échalote émincée finement
- 1 tomate coupée en petits dés
- 1 cuillère à café bondée de 4 épices
- 1 petite c. à c. de cumin
- 1 filet d'huile d'olive
- sel, poivre
- +/- un filet de vinaigre balsamique

Mélanger l'ensemble des ingrédients. Préparer à l'avance et réserver au moins 1h au réfrigérateur avant de servir.

Pavés de saumon (surgelés) poêlés

Poêler 4 pavés de saumon dans une noix de beurre environ 4 minutes sur chaque face. Saupoudrer de quelques feuilles de basilic frais émincées (ou aneth).

Gratin de courgettes aux flocons d'avoine

- 5 belles courgettes
- 1 bol de lait demi-écrémé
- 1 bol de flocons d'avoine
- 150g de gruyère râpé
- sel, poivre
- 10 cl de crème fraîche épaisse (2 c. à s. bondée)

Faire cuire à la vapeur ou à l'étouffée dans une sauteuse avec un peu d'eau, les courgettes coupées en rondelles. Faire gonfler les flocons d'avoine dans le lait jusqu'à absorption complète. Mélanger les courgettes et les flocons ainsi que le gruyère et la crème. Saler et poivrer. Faire gratiner environ 15 min à four 210°.

Kiwi

Ce menu équilibré est riche en vitamines et oméga 3 à un coût moyen de 3,50€ par personne.

A NOTER DANS VOS AGENDAS

Le 29 mai, le CLIPS renouvelle son action de prise de tension artérielle sur le marché. Deux stands vous accueilleront, vous pourrez ainsi tester votre tension auprès des élèves infirmiers de La Garde.

Mai Sportif... suite !

Le joli mois de mai se veut sportif à La Garde. L'occasion pour chacun de pratiquer, découvrir et encourager. La Garde, ville sportive, enfilera crampons, short et autres baskets : vive le sport !

Tennis Club Gardéen
Jusqu'au 22 mai, le club organise son tournoi. Finales le 22, à partir de 14h, à Guy Môquet 1.

Association Sportive Gardéenne
La pelouse naturelle Guy Môquet 1 accueillera, le 8 mai, le tournoi de football, de 9h à 18h.

Judo Club Gardéen
Organise le 9 mai, le challenge Ju-Jitsu de la Ville de La Garde, rendez-vous au dojo Adrien Sardin, de 8h30 à 18h.

Handball Club Gardéen
La pelouse synthétique de Guy Môquet 1 verra se jouer le tournoi des Minots le 13 mai, toute la journée !

Club des Cyclos et Randonneurs Gardéens
Concentration cycliste, départ à Guy Môquet 2, dès 14h, par petits groupes et retour le soir vers 16-17h, le jeudi 13 mai.

Agamaero
Fête du club le 24 mai sur le terrain de la Bouilla : l'aéromodélisme prendra son envol.

Etoile Sportive Gardéenne
Challenge régional des écoles de cyclisme, samedi 29 mai, 9h/18h, parking Guy Môquet 2.

Gardia Club
Tournoi de football les 29 et 30 mai : les -13 et les -15 ans ont rendez-vous à Guy Môquet 1.

Tous à la piscine

Renseignements et inscriptions : Maison des sports, place Tomasini 04 98 04 04 20/21
Pour l'aquagym retraités uniquement : service solidarité 3e âge, Hôtel de Ville 04 94 08 98 94
Piscine municipale, quartier des Savels, rue de la piscine 04 94 03 68 59

Le 29 mai, la piscine municipale vous ouvre son grand bassin. Idée de sortie entre amis ou en famille, un rendez-vous incontournable, un moment de détente à partager !

La piscine gardéenne est entièrement sécurisée grâce une équipe de nageurs-sauveteurs qui veillent sur tous et facilitent l'accès aux personnes handicapées. De quoi passer une journée à lézarder au soleil, à parfaire sa natation ou encore à s'essayer l'aquagym...

Du 29 mai au 2 juillet
lundi, mardi, jeudi, vendredi 12h-14h / 16h-18h30, mercredi 12h-18h30, samedi et dimanche 14h-18h30
Du 3 juillet au 5 septembre
lundi, mardi, jeudi, vendredi 12h-18h30, mercredi 12h-21h, samedi et dimanche 14h-18h30

La piscine sera fermée le 14 juillet et le 15 août.

Il existe des tarifs à l'unité mais également un système d'abonnement : avec 10 tickets. Un autre abonnement, par période*, vous permet de fréquenter de façon illimitée la piscine pendant un mois. Les enfants à partir de 6 ans et les adultes peuvent suivre des cours de natation et d'aquagym. Des cours particuliers ou collectifs sont prévus : initiation à la natation ou perfectionnement, à vous de choisir !
**périodes : 29 mai au 27 juin, 28 juin au 31 juillet et 3 août au 5 septembre.*

En bref... en bref... en bref...

Le Comité Olympique Départemental Olympique et Sportif du Var s'est réuni pour son Assemblée Générale en salle Gérard Philipe. L'occasion de présenter les missions du Comité et notamment, le volet "Sport Santé Ados". En 23 interventions dans les collèges varois, plus d'un millier de jeunes ont pu apprendre combien le sport est un vecteur de bien-être !

Le 5 avril dernier, **l'Etoile Sportive de La Garde** organisait le CRITERIUM PACA 2010. Sur 124 km, de La Garde à La Londe, les coureurs de la région se sont affrontés. L'occasion pour le club gardéen d'arborer son nouveau maillot en présence de son parrain Richard Virenque et de Jean-Louis Masson.

Le 11 avril, **la patinoire a fêté ses 40 ans** d'existence. Photo de famille pour un des fleurons du sport gardéen. Hockey sur glace, patinage artistique et curling en septembre : les sports de glace ont la côte !

Au courant
électricité générale

Jeune auto entrepreneur mais fort de ses 13 ans d'expérience, David Calmel exerce à présent sa passion à son compte. Au-delà des interventions de dépannage, d'électricité générale, de mise en conformité, sécurité, VMC... David souhaite apporter des conseils avisés à chacun. Disponible et ouvert, il trouvera la solution la mieux adaptée. Par exemple offrir une alternative à une rénovation totale en mettant votre installation aux normes.

Devis gratuit, forfaits tarifaires, ce professionnel est à votre écoute pour tous vos projets au 06 50 83 21 48. www.au-courant.fr

BON A SAVOIR...

Chaque année, des milliers de logements sont victimes d'incendies avec des conséquences dramatiques pour leurs occupants, pouvant s'étendre au voisinage. A titre préventif, le détecteur de fumée, deviendra obligatoire d'ici 2015 en France.

"Pour ma part, je conseille à tous de l'installer dès aujourd'hui. Mise en place, entretien et certificat de bon fonctionnement à l'appui... N'hésitez pas à me consulter afin d'avoir un produit aux normes !"

Korinn'
soins esthétiques à domicile

Corinne transforme votre domicile en institut de beauté, à des prix abordables. Auto entrepreneur depuis peu, elle vous fait profiter de son d'expérience au travers de nombreuses prestations : soins du visage ou du corps, épilations, maquillage, beauté des mains et des pieds, relaxation... vous n'avez que l'embarras du choix pour vous faire chouchouter. "*Je souhaite, via ce concept, faire en sorte que mes clientes puissent prolonger au maximum la sensation de bien-être*". Notez également qu'elle propose des offres fidélité, parrainage et des tarifs jeunes, ou encore des chèques cadeaux...

A retenir pour ceux qui n'ont pas d'idée cadeau pour la fête des mères le 30 mai prochain ! 06 17 81 71 30 - www.korinn-esthetique.fr

Fête de Printemps

LES ÉLUS DE L'OPPOSITION MUNICIPALE "ENERGIES ET COMPÉTENCES"

On reste largement majoritaire à La Garde !

Le soir du second tour des élections régionales, l'équipe "Energies et Compétences" a bien entendu suivi de très près les résultats gardéens :

Jean-Marie LE PEN : 19.43%
Thierry MARIANI : 36.56%
Michel VAUZELLE : 44.01 %

Grâce à tous les militants et sympathisants engagés sur le terrain, la campagne de Michel VAUZELLE et de l'Alliance de l'Olivier fut belle, et sa victoire incontestable. Aussi, quelle ne fut pas notre surprise d'entendre un élu de majorité s'exclamer dans un large sourire, à l'annonce des résultats définitifs dans la salle du Conseil Municipal : "On reste largement majoritaire à La Garde !".

Qu'y a t il derrière ce "On" ?

Il ne faut pas être un grand mathématicien pour faire les calculs et s'apercevoir qu'en effet, la Droite, jusqu'à ses extrêmes, dépasse les 50% : le score du Front National ajouté à celui de l'UMP. Ce qui est gênant, c'est que cette stratégie, qui n'est pas nouvelle, soit affichée aussi clairement.

Si l'on fait un bref retour sur les élections municipales de 2001 et de 2008, souvenez-vous qu'aucun candidat frontiste ne s'était présenté. En politique, il y a peu de place pour le hasard, et cela corrobore la large alliance de cette droite à La Garde.

Il ne s'agit en aucun cas de stigmatiser les électeurs d'une formation politique. Il s'agit simplement de dire tout haut ce que les faits démontrent : le Front National est l'allié direct de l'équipe municipale en place.

Notre groupe a toujours été fondé sur le rassemblement, et les valeurs d'ouverture d'esprit et de tolérance, comme le démontre la diversité des hommes et des femmes qui le composent. Toutes et tous, nous nous opposerons toujours à l'intolérance, et à toutes les formes de fascisme. Cela va à l'encontre de tout ce en quoi nous croyons. Et cela renforce encore, s'il en était besoin, notre mobilisation contre l'équipe municipale actuelle.

Joël CANAPA, Conseiller Régional
Frédéric FETIS - Sophie REYNAUD
Patrick GRUAU - Monique THOMAS
Bernard GULLO - Hélène MONNIE
Manuel FALASCHI

LE GROUPE DES ÉLUS DE LA MAJORITÉ MUNICIPALE

A quand un peu de travail sérieux ?

Notre analyse des élections régionales parue le mois dernier était complète, transparente, donnait tous les chiffres vérifiables clairement et posait des constats objectifs. La version de l'opposition repose sur la rumeur, se caractérise par un flou total et ne propose aucune analyse à proprement dit.

On peut toujours s'interroger sans fin sur les raisons de cet état de fait. Manœuvre ? Absence de réflexion de fond ? Absence de compétences pour mener une réflexion de fond ? Volonté de détourner l'attention des forts mauvais résultats de la gauche à La Garde alors qu'elle se maintient ou progresse partout ailleurs dans la Région (il suffit de jeter un coup d'œil au nouvel exécutif régional pour s'en rendre compte) ?
Probablement un peu de tout ça. Ce n'est pas la première fois que nous regrettons de ne plus voir chez nos concurrents de Zunino, Vincensini, Parlanti, Chabot, Figarella, etc, avec lesquels la gauche disposait d'un fond intellectuel plus conséquent et de valeurs républicaines mieux représentées. La famille Delplace ne s'y est pas trompée en nous rejoignant dès 2001 au nom de l'intérêt général communal.

Nous reviendrons quant à nous sur la seule vraie conclusion de ce scrutin, eu égard au très faible taux de participation : toutes les formations politiques ont perdu puisque toutes sont en recul en nombre de voix ! Simplement certaines s'effondrent quand d'autres parviennent à mieux maintenir leur électorat mobilisé. Un peu d'humilité serait la moindre des choses.

Nous ne reviendrons pas sur les causes fondamentales de cette désaffection citoyenne d'une part parce nous disposons d'insuffisamment de place pour un exposé conséquent sur ce sujet et d'autre part, vous les connaissez fort bien pour la plupart d'entre elles. Gageons donc que la méthode employée par nos opposants, qui repartent tambour battant sur la chicane, la rumeur, le flou tout sauf artistique, n'aidera pas nos concitoyens à retrouver le goût du débat et le chemin des urnes. En ce qui concerne la majorité, vous trouverez facilement ses élus en mairie ou dans les rues de la commune pour discuter ouvertement et clairement avec eux dans le respect des convictions de chacun.

Jean-Louis Masson et la majorité présentent leurs plus sincères condoléances à la famille d'Alain Parlanti.

LA PROUVÈNÇO DEI MOUASTRE

Qu vous a pas di que Prouvènço es estado de tout tèms, trevado pèr de mouastre de touto meno.
A coumènça pèr un que li dien la garamaudo, que lei parènt si n'en servien pèr assagi leis enfant un pau tròup boulegoun.
Bèn entendu tóutei aquélei bèsti estraourdinàri, fan partido dei legèndo que si countavon à passa-tèms. Coumo pèr eisèmple la couloubro de la Fouant de Vau-Cluso, qu'èro un flèu esglariant que n'en terrourisavo leis estajant en devourissènt seis enfant, urousamen que San-Veran, que passavo d'asard dins lou relarg, aprivadè lou mouastre que n'en venguè tras que gènt. Mai uno autro versien d'aquelo legèndo dis qu'aquéu coulobre vouguè agarri Lauro de Noves, qu'èro la calignairis dóu pouëto Petrarque. Aquéu d'aqui enrabia pèr l'iro si rounsè sus lou mouastre e lou sagatè à còup de pougnard. L'a tambèn la lèbre giganto de Faroun, que d'ùnei vouguèron cassa mai que jamai pousquèron l'aganta. L'a puei l'oundino dóu Plan de La Gardo qu'entrinavo lei jouvènt que passavon d'eici de tard, e lei fasié cabussa dins uno pouso-raco.
Bèn entendu poudèn pas óublida lou dra que trevavo lei palun proche Draguignan, e que fuguè esterni pèr Sant Ermantèri.
Mai de drac n'i aguè quàsi dins touto Prouvènço, que sieche à Bèucaire mounte raubè 'no bugadiero e la gardè pendènt sèt an, coumo nourriço pèr un pichoun dra. L'a bèn entendu lou mai counouissu d'aquélei mouastre que li dien la Tarasco e qu'èro mié animau, mié peis, e devourissié lei gènt que passavon contro la baumo mounte s'escoundié. Tout bèn just Santo-Marto fuguè assabentado d'aquéu malur, e sènso crento venguè à soun rescontre. L'orre bèsti avié aganta un ome e èro à man de lou manja. Marto l'espouquè 'mé d'aigo signado e li moustrè 'no crous de bouas, ce que lou faguè veni dous coumo un agnèu. Alor l'estaquè 'mé sa cencho e lou pople de Tarascoun aguè plus que de lou tua.
De segur poudrien charra d'aquélei mouastre à noun sai, mai bounur que sieche que d'istòri fantastico, que senoun acò riscarié de nous leva la souam.

Jaume Couloubrié

LA PROVENCE DES MONSTRES

On sait bien que Provence a toujours été hantée par des monstres de toute sorte.
A commencer par celui qui s'appelle la garamaudo, dont les parents se servaient pour assagir les enfants un peu trop turbulents.
Bien entendu toutes ces bêtes extraordinaires, font partie des légendes qui l'on racontait autrefois. Comme par exemple le coulobre de la Fontaine de Vaucluse, qui était un fléau effrayant qui terrorisait les habitants en dévorant leurs enfants, heureusement que Saint-Véran, qui passait par hasard dans la région, apprivoisa le monstre et le transforma en gentil animal. Mais une autre version de cette légende dit que ce coulobre voulu agresser Laure de Noves, dont était amoureux le poète Pétrarque. Celui-ci fou de colère se jeta sur le monstre et le tua à coup de poignard.
Il y a aussi le lièvre géant du Faron, que certains voulurent chasser, mais qui ne purent jamais l'attraper. E puis il y a l'ondine du Plan de La Garde qui entraînait les jeunes gens qui passaient par là tard le soir, et les faisait chuter dans une noria.
Bien entendu on ne peut pas oublier le dragon qui hantait les marais près de Draguignan, et qui fut terrassé par Saint Hermantaire.
Mais des dracs il y en eut dans toute Provence, que se soit à Beaucaire où il enleva une lavandière et la garda pendant sept ans comme nourrice pour un petit dragon.
Il y a bien sur le plus connu de ces monstres qui s'appelle la Tarasque et qui était mi animal mi poisson, et dévorait les gens qui passaient près de la grotte où elle se cachait. Justement Sainte-Marthe fut informée de ce malheur, et sans crainte elle alla à sa rencontre. L'horrible bête avait attrapé un homme et était sur le point de dévorer. Marthe l'aspergea d'eau bénite et lui montra une croix de bois ce qui le fit devenir doux comme un agneau. Alors elle l'attacha avec sa ceinture et le peuple de Tarascon n'eut plus qu'à le tuer.
Bien sur on pourrait parler de ces monstres longtemps, mais quel bonheur qu'il ne s'agisse que d'histoires fantastiques, car autrement cela risquerait de nous lever le sommeil.

Jaume Couloubrié

Ils s'aiment

Nous avons le plaisir de vous annoncer le mariage de :

Olivia Maisonhaute et Alexandre Chevalier le 3/04
Aurore Convert et Vincent Candellier le 10/04
Laetitia Verwaerde et Mario Da Silva Pereira le 10/04

Bonjour les bébés

Nous avons le plaisir de vous annoncer la naissance de :

Yann Boulaud le 10/03 – Meryam Ben Messaoud le 11/03 – Gabriel Perrin le 13/03 – Astrid Guerin le 16/03 – Chaïma Daboussi le 18/03 – Yasmine Diouri le 18/03 – Marie Robert le 19/03 – Sohane Hagelstein le 19/03 – Sean Lecocq le 20/03 – Lena Marc le 23/03 – Nolhann Vinsonneau le 23/03 – Gaspard Vieira le 24/03 – Fares Belkhala le 24/03 – Mathis Deschamps le 25/03 – Amaury Caron le 27/03 – Vincent Arcucci le 28/03 – Poema Leone le 29/03 – Luna Leclercq le 1/04 – Lise-Marie Poirié le 3/04 – Giùvani Pasqualini le 5/04 – Allan Santervas le 8/04

Un livre dans le berceau

La médiathèque est heureuse d'offrir aux nouveau-nés leur premier livre
(présentez-vous munis du livret de famille).

Ils nous ont quittés

Nous présentons nos condoléances aux familles et amis de :

André Blanc le 10/03
Dominique Deboulogne le 13/03
Colette Kabadaitch née Georget le 16/03
Edmond Durand le 18/03
Germaine Chabaud née Stavignone le 20/03
Renée Morlevat née Duc le 21/03
Jeanne Scerri née Valenza le 28/03
Françoise Cerutti le 28/03
Maurice Dissard le 29/03
Alain Parlanti le 1/04
Marie-Antoinette Bruno née Odinet le 2/04
Simonne Resmond née Poumarat le 5/04
Ernest Jaeger le 9/04
Yves Martin le 10/04
Suzanne Prince née Remion le 10/04

Cinéma LE ROCHER

5€ plein tarif

LIBERTE
Toni Gatlif / France / 2010 / 1h51 / Drame
Avec Marc Lavoine, Marie-Josée Croze, James Thiérrée...
Du 6 au 9 mai
Jeudi 6 à 18h30
Vendredi 7 à 15h et 21h
Samedi 8 à 18h30 - Dimanche 9 à 16h

SOUL KITCHEN
Fatih Akin / Allemagne / 2010 / 1h39 / VO
Comédie / Prix du jury Festival Venise 2009
Avec Adam Bousdouka, Birol Unel...
Du 6 au 9 mai
Jeudi 6 à 21h - Vendredi 7 à 18h30
Samedi 8 à 15h et 21h
Dimanche 9 à 18h30

LES MONSTRES
Dino Risi / Italie / 1963 / 1h55 / VO / Répertoire
Avec Ugo Tognazzi, Vittorio Gassman, Marino Mase…
Du 13 au 16 mai
Jeudi 13 à 18h30 - Vendredi 14 à 21h
Samedi 15 à 18h30
Dimanche 16 à 16h

LE FANFARON
Dino Risi / Italie / 1962 / 1h45 / VO / Répertoire
Avec Vittorio Gassman, Jean-Louis Trintignant, Catherine Spaak
Du 13 au 16 mai
Jeudi 13 à 21h - Vendredi 14 à 18h30
Samedi 15 à 21h
Dimanche 16 à 18h30

LOUISE BOURGEOIS : L'ARAIGNEE, LA MAITRESSE ET LA MANDARINE
Amei Wallach, Marion Cajori / France / 1h40
VO / Documentaire
Du 20 au 23 mai
Jeudi 20 à 21h - Vendredi 21 à 21h
Samedi 22 à 18h30
Dimanche 23 à 18h30

ALICE AU PAYS DES MERVEILLES
Tim Burton / USA / 2010 / 1h49
Avec Johnny Depp, Mia Wasikowska, Michael Sheen...
Du 20 au 23 mai
Jeudi 20 à 18h30 - Vendredi 21 à 18h45
Samedi 22 à 16h et 21h
Dimanche 23 à 16h

WHITE MATERIAL
Claire Denis / France / 2010 / 1h42
Avec Isabelle Huppert, Isaac de Bankolé, Chris. Lambert...
Du 27 au 30 mai
Jeudi 27 à 21h - Vendredi 28 à 18h30
Samedi 29 à 18h30
Dimanche 30 à 16h

L'ARNACŒUR
Pascal Chaumiel / France / 2010 / 1h45
Avec Romain Duris, Vanessa Paradis, Julie Ferrier
Du 27 au 30 mai
Jeudi 27 à 18h30 - Vendredi 28 à 21h
Samedi 29 à 21h
Dimanche 30 à 18h30

THE GHOST-WRITER
Roman Polanski / 2010 / 2h08 / VO
Avec Ewan Mc Gregor, Pierce Brosnan, Kim Cattrall...
Du 3 au 6 juin
Jeudi 3 à 18h15 - Vendredi 4 à 21h
Samedi 5 à 18h
Dimanche 6 à 18h30

LES AVENTURES EXTRAORDINAIRES D'ADELE BLANC-SEC
Luc Besson / France / 2010 / 1h45
Avec Louise Bourgoin, Mathieu Almaric, Jean-Paul Rouve...
Du 3 au 6 juin
Jeudi 3 à 21h - Vendredi 4 à 18h30
Samedi 5 à 15h et 21h
Dimanche 6 à 16h

Plein tarif : 5€ - Tarif réduit : 4€ (étudiants, groupes…)
Carte cinéma non nominative : 40€ les 10 séances (1 spectacle saison du rocher offert)

CINÉMA LE ROCHER
Avenue Marx Dormoy - 83130 La Garde
Service culturel : 04 94 08 99 34 - www.ville-lagarde.fr